Inflaciómetro de Cedice Libertad

Informe de Resultados
Del 01 al 15 de noviembre de 2023

Econ. Oscar José Torrealba. Coordinador de proyecto
Dra. Sary Levy-Carciente. Coordinadora OGP

Resumen Ejecutivo

Desde el último trimestre de 2022 la presión inflacionaria ha vuelto a ser tema de preocupación y asoma nuevamente el temor a la hiperinflación. Asimismo, dada la importancia de la dolarización informal, el Inflaciómetro ofrece a la sociedad un análisis de la variación de precios tanto en términos de divisa como de moneda nacional para apoyar su análisis en la toma de decisiones económicas. Finalmente, dada la heterogénea dinámica en el territorio nacional, la muestra del Inflaciómetro incluye datos de tres ciudades del país: Caracas, Valencia y Maracaibo.

Resultados Generales

Cesta Cedice	**Bs**	18.312,06
	US$	519,65
Variación quincenal (%)	**Bs**	2,73
	US$	2,07
Variación mensual (%)	**Bs**	2,76
	US$	1,31
Variación interanual (%)	**Bs**	336,46
	US$	10,36

Resultados por ciudad

Cesta Cedice

	Moneda / Valor	
Ciudad	Bs	US$
Caracas	21.948,21	622,85
Maracai...	17.139,98	486,38
Valencia	15.848,01	449,72

Variación quincenal (%)

	Moneda / Valor	
Ciudad	Bs	US$
Caracas	0,55	0,21
Maracaibo	8,63	7,42
Valencia	-0,12	-0,74

Variación mensual (%)

	Moneda / Valor	
Ciudad	Bs	US$
Caracas	1,61	0,36
Maracai...	5,23	3,62
Valencia	1,75	0,2

Variación interanual (%)

	Moneda / Valor	
Ciudad	Bs	US$
Caracas	358,72	15,99
Maracaibo	346,41	12,87
Valencia	299,94	1,12

Consumo promedio familiar

cedice Observatorio GASTO PÚBLICO

Para el 15 de noviembre, el consumo promedio de 61 bienes y servicios [1] de una familia integrada por 3 personas en las ciudades de Caracas, Maracaibo y Valencia [2], alcanzó el valor de **18.312,06 Bs/mes** [3]; lo que representa un incremento de 2,73% en esta primera quincena del mes. Este nivel de consumo exige 11,5 salarios integrales de US$ 45 indexados al tipo de cambio del BCV, es decir, poco menos de medio salario integral por día.

La misma cesta adquirida en dólares estadounidenses [4] alcanzó el valor de **519,65 US$/mes**, lo que representa un incremento de 2,07% en la primera quincena de noviembre.

El consumo promedio se desglosa por rubro de la siguiente forma:

Consumo prom. en Bs		Consumo prom. en US$	
Alimentos	7.501,83	Alimentos	212,88
Restaurantes	1.072,49	Restaurantes	30,44
Servicios	5.761,62	Servicios	163,50
Recreación y esparcimiento	1.482,01	Recreación y esparcimiento	42,06
Perfumería y cuidado personal	1.654,36	Perfumería y cuidado personal	46,95
Transporte	839,75	Transporte	23,83

Consumo promedio en bolívares y en dólares estadounidenses en los últimos 12 meses

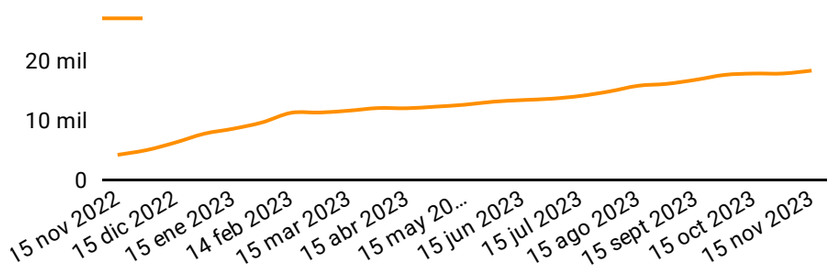

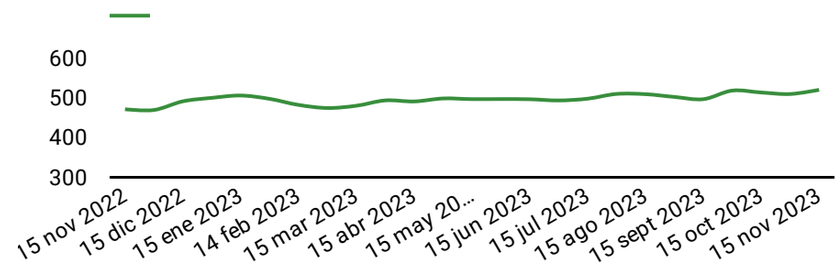

El consumo promedio por **ciudad** y por **rubro** se detalla de la siguiente forma:

Consumo prom. en Bs

		Ciudad / Valor		
I...	Rubros	Caracas	Maracaibo	Valencia
1..	General	21.948,2	17.140,0	15.848,0
2..	Alimentos	7.681,3	8.035,8	6.788,4
3..	Restaurantes	1.220,0	805,1	1.192,3
4..	Servicios	8.866,4	4.738,4	3.680,0
5..	Recreación y esparcimiento	1.655,6	1.433,4	1.357,0
6..	Perfumería y cuidado pers...	1.711,0	1.468,0	1.784,1
7..	Transporte	813,8	659,4	1.046,1

Consumo prom. en US$

		Ciudad / Valor		
I...	Rubros	Caracas	Maracaibo	Valencia
1..	General	622,9	486,4	449,7
2..	Alimentos	218,0	228,0	192,6
3..	Restaurantes	34,6	22,9	33,8
4..	Servicios	251,6	134,5	104,4
5..	Recreación y esparcimiento	47,0	40,7	38,5
6..	Perfumería y cuidado pers...	48,6	41,7	50,6
7..	Transporte	23,1	18,7	29,7

Inflaciómetro Quincenal

cedice Observatorio GASTO PÚBLICO

En 15 días, comprendidos entre el 01 y el 15 de noviembre de 2023, los precios tuvieron un aumento de **2,73% en moneda nacional**, mientras que mostraron un incremento de **2,07% en dólares.**

El Inflaciómetro quincenal se desglosa por ciudad y por rubro de la siguiente forma:

Variación (%) de precios en Bs

		Ciudad / Valor		
I...	Rubros	Caracas	Maracaibo	Valencia
1..	General	0,55	8,63	-0,12
2..	Alimentos	2,22	2,09	-0,04
3..	Restaurantes	0,47	22,36	-0,19
4..	Servicios	0,11	23,76	-0,17
5..	Recreación y esparcimiento	0,46	3,13	-0,17
6..	Perfumería y cuidado personal	-3,99	6,99	-0,21
7..	Transporte	0,08	0,06	-0,12

Variación (%) de precios en US$

		Ciudad / Valor		
I...	Rubros	Caracas	Maracaibo	Valencia
1..	General	0,21	7,42	-0,74
2..	Alimentos	1,88	0,96	-0,67
3..	Restaurantes	0,21	21,00	-0,81
4..	Servicios	-0,23	22,39	-0,79
5..	Recreación y esparcimiento	0,10	1,99	-0,80
6..	Perfumería y cuidado person...	-4,33	5,80	-0,84
7..	Transporte	-0,18	-1,05	-0,74

La variación general de precios se desglosa por rubro de la siguiente forma:

Variación (%) en Bs	
Alimentos	1,48
Restaurantes	4,91
Servicios	5,58
Recreación y esparcimiento	1,11
Perfumería y cuidado personal	0,42
Transporte	-0,01

Variación (%) en US$	
Alimentos	0,77
Restaurantes	4,3
Servicios	4,96
Recreación y esparcimiento	0,42
Perfumería y cuidado personal	-0,24
Transporte	-0,64

Variación quincenal de precios en bolívares y en dólares estadounidenses durante los últimos 12 meses

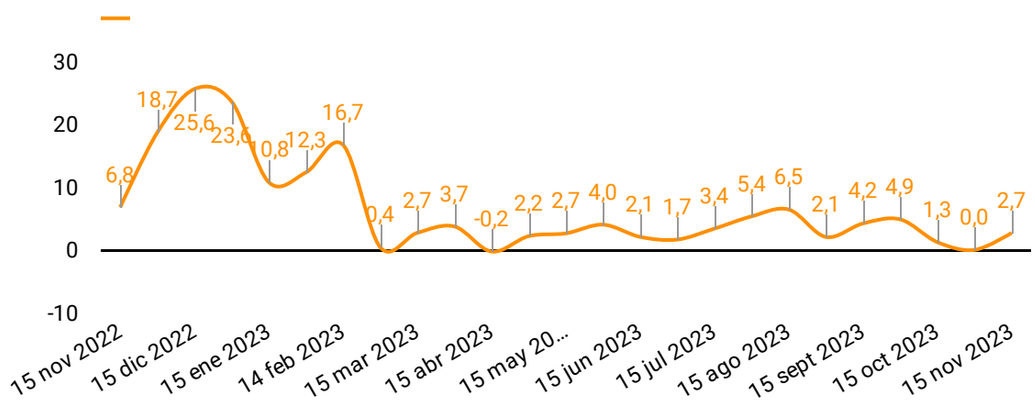

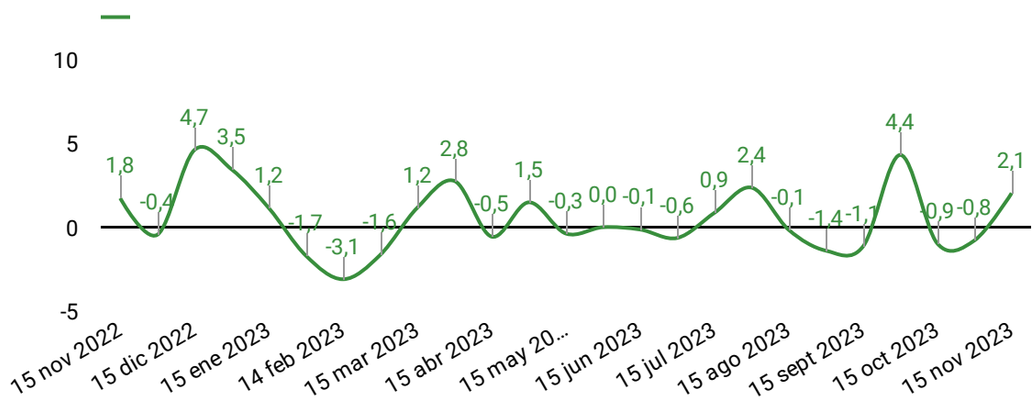

Inflaciómetro Mensual

cedice Observatorio GASTO PÚBLICO

En 30 días, comprendidos entre el 15 de octubre y el 15 de noviembre de 2023, los precios tuvieron un **incremento de 2,76% en moneda nacional**, mientras que presentaron un **incremento de 1,31% en dólares.**

El Inflaciómetro mensual se desglosa por ciudad y por rubro de la siguiente forma:

Variación (%) de precios en Bs

		Ciudad / Valor		
I...	Rubros	Caracas	Maracaibo	Valencia
1..	General	1,61	5,23	1,75
2..	Alimentos	3,15	0,75	1,52
3..	Restaurantes	5,13	-3,98	1,28
4..	Servicios	0,89	15,56	3,07
5..	Recreación y esparcimiento	0,07	5,89	1,33
6..	Perfumería y cuidado perso...	-1,68	14,48	1,16
7..	Transporte	0,61	-10,49	0,82

Variación (%) de precios en US$

		Ciudad / Valor		
I...	Rubros	Caracas	Maracaibo	Valencia
1..	General	0,36	3,62	0,2
2..	Alimentos	1,87	-0,8	-0,03
3..	Restaurantes	3,84	-5,45	-0,27
4..	Servicios	-0,38	13,78	1,49
5..	Recreación y esparcimiento	-1,18	4,27	-0,23
6..	Perfumería y cuidado perso...	-2,89	12,72	-0,39
7..	Transporte	-0,33	-11,86	-0,73

La variación general de precios se desglosa por rubro de la siguiente forma:

Variación (%) en Bs	
Alimentos	1,79
Restaurantes	1,3
Servicios	5,02
Recreación y esparcimiento	2,27
Perfumería y cuidado personal	3,7
Transporte	-2,47

Variación (%) en US$	
Alimentos	0,33
Restaurantes	-0,14
Servicios	3,56
Recreación y esparcimiento	0,81
Perfumería y cuidado personal	2,22
Transporte	-3,78

Variación mensual de precios en bolívares y en dólares estadounidenses durante los últimos 12 meses

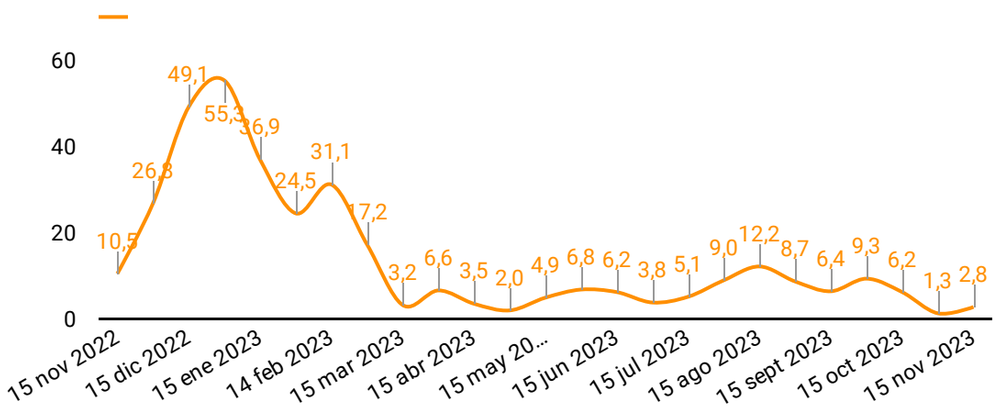

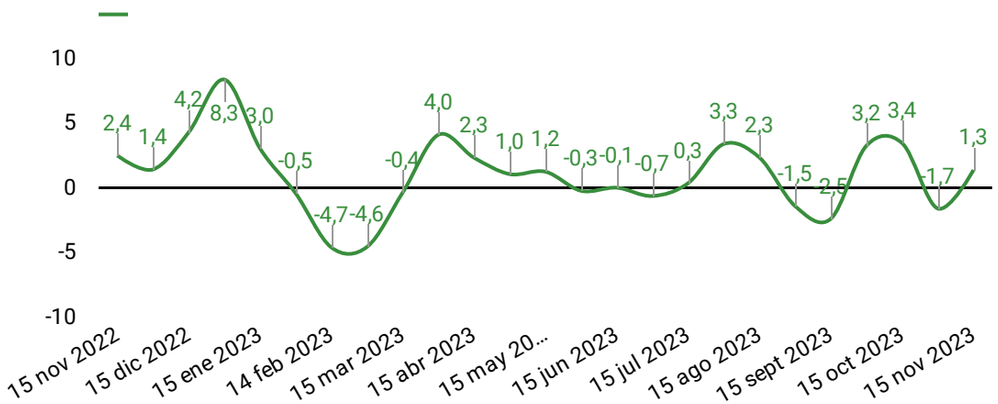

Inflaciómetro Interanual [5]

La variación de precios interanual, al 15 de noviembre de 2023, fue de **336,46% en moneda nacional**, mientras que **en dólares fue de 10,36%**.

La variación general de precios se desglosa por rubro de la siguiente forma:

Variación (%) en Bs	
Alimentos	272,2
Restaurantes	242,21
Servicios	498,87
Recreación y esparcimiento	331,95
Perfumería y cuidado personal	390,9
Transporte	274,07

Variación (%) en US$	
Alimentos	-5,89
Restaurantes	-13,47
Servicios	51,42
Recreación y esparcimiento	9,22
Perfumería y cuidado personal	24,12
Transporte	-5,42

Variación interanual de precios en bolívares, por rubro, durante los últimos 12 meses

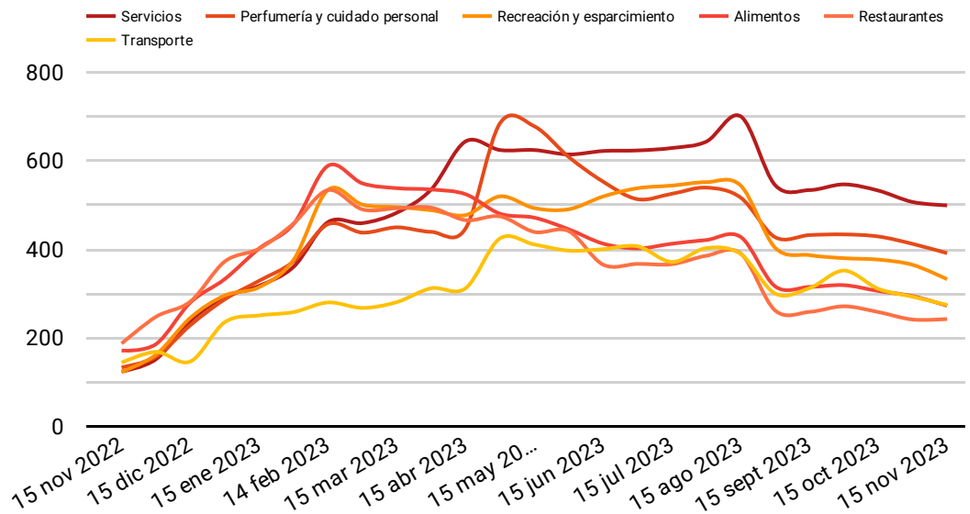

Variación interanual de precios en bolívares y en dólares estadounidenses durante los últimos 12 meses

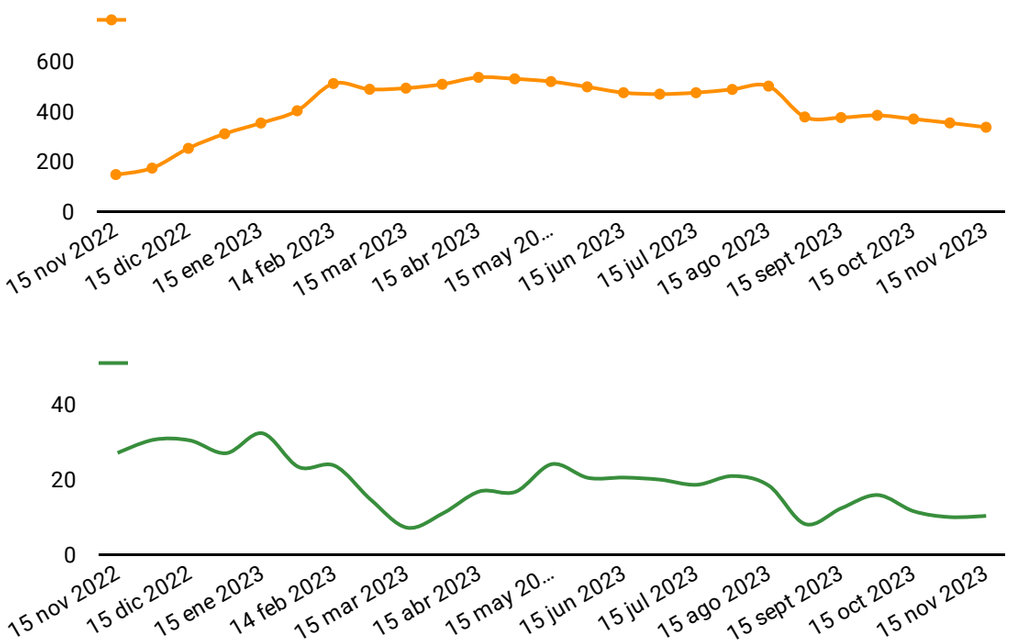

Variación interanual de precios en dólares estadounidenses, por rubro, durante los últimos 12 meses

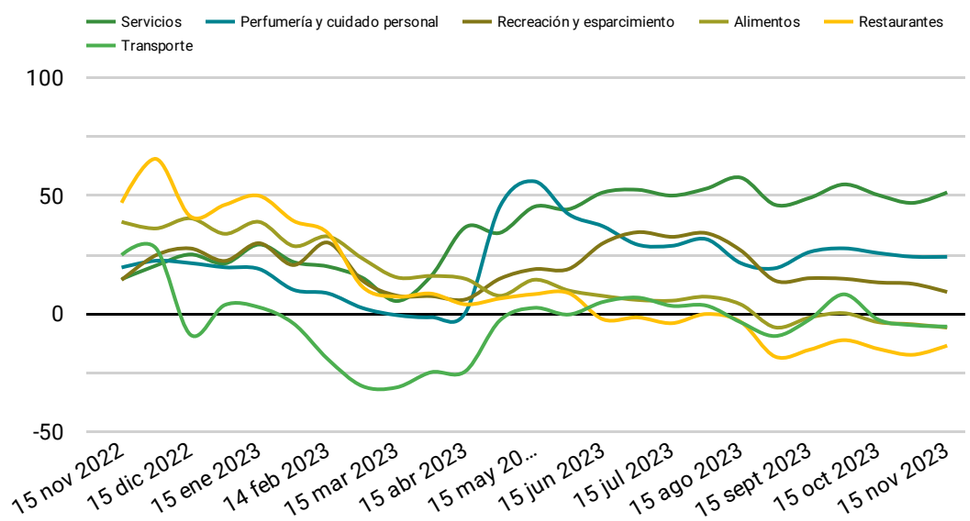

Inflaciómetro de Cedice Libertad

Notas Metodológicas

[1] La cesta Cedice está constituida por 61 bienes y servicios requeridos por una familia de 3 personas y está organizada en 6 rubros: Alimentos, Restaurantes, Servicios, Recreación y Esparcimiento, Perfumería y cuidado personal, y Transporte.
[2] Nota metodológica 1. Desde su creación, en octubre de 2017, el Inflaciómetro de Caracas se ha calculado con base en el registro de precios en las parroquias de La Candelaria y San Agustín. Con el fin de tener una muestra más representativa de precios, se han incluido desde el 30 de abril de 2018 a las parroquias La Vega y Quinta Crespo. Desde 2020 los puntos de venta ubicados en la parroquia La Vega no han podido ser incorporados en la muestra debido a problemas de transporte presentados por el registrador a causa de las restricciones de movilidad impuestas por la actual circunstancia de pandemia global por Covid-19 y más tarde por el grave problema de inseguridad ciudadana que presenta el sector. A partir del 30 de abril de 2022 se amplió nuestra muestra en el Distrito Capital, incluyendo los municipios Chacao, Baruta y Sucre, así como la parroquia Sucre del municipio Libertador. Además, se incluyó el municipio Maracaibo de la ciudad de Maracaibo y el municipio Valencia de la ciudad de Valencia.
[3] El 01 de octubre de 2021 entró en vigor la aplicación de una nueva expresión monetaria. En consecuencia, todo importe expresado en moneda nacional antes del 01 de octubre debería ser convertido a la nueva unidad, dividiendo el importe entre un millón (1.000.000). Ver Gaceta Oficial N°42.185, decreto n°4.553.
[4] Nota metodológica 2. Dada la depreciación acelerada en el mercado paralelo de divisas, a partir del 15 de enero de 2019 se comenzó a calcular un promedio del tipo de cambio, tomando los resultados de cierre de los últimos 7 días. Ello con la finalidad de reducir cualquier sesgo en nuestros indicadores, y obtener así una equivalencia en divisas más ajustada del consumo familiar al cual hacemos seguimiento.
[5] El Inflaciómetro interanual consideró solo los precios de la ciudad de Caracas hasta el 15 de abril de 2023, esto debido a que la serie se viene actualizando de forma ininterrumpida y en los mismos puntos de venta desde octubre de 2017. A partir del 30 de abril de 2023, cuando la serie ampliada, es decir, la que incorpora Valencia y Maracaibo, alcanzó el año, el cálculo interanual comenzó a incorporar la variación de los precios promedios en las tres ciudades.
[6] Debido a problemas en la disponibilidad de la información, las variaciones quincenales de precios para la ciudad de Maracaibo al 28 de febrero se calcularon utilizando las variaciones porcentuales de la ciudad de Caracas y Valencia. Para lograr esto, se compararon las variaciones quincenales históricas, por cada rubro, entre Maracaibo, Caracas, Valencia y el promedio entre estas últimas, esto con el fin de identificar los mejores estimadores. Se determinó que el comportamiento de las variaciones quincenales de Maracaibo para todos los rubros, excepto restaurantes, convergen a los resultados de la ciudad de Caracas, mientras que el comportamiento del rubro restaurantes converge históricamente a los resultados de la ciudad de Valencia.
[7] Debido a problemas en la disponibilidad de la información, las variaciones quincenales de precios para la ciudad de Valencia al 15 de marzo se calcularon utilizando las variaciones porcentuales de la ciudad de Caracas.